# LE REMPART

VOL. 3 no. 6 AVRIL, 1969 PUBLIE PAR L'ASJBOO

## MOT DU PRESIDENT

Chers amis,

Que le temps passe vite: l'hiver achève ses derniers jours; le printemps y est. En parlant du printemps, il faut encore que je vous exhorte à venir à notre banquet annuel.

De fait, ceci sera notre onzième banquet. La onzième année consécutive où la S.J.B.O.O. honorera une vingtaine de nos compatriotes qui se sont dévoués à la cause, notre cause, celle de notre survivance. Comme dans les années passées, nous décernerons des diplômes spéciaux à ces gens. Nous les honorerons tout spécialement mais vous qui les connaitrez, venez par votre présence les remercier. Alors dépêchez-vous à vous procurer vos billets, afin de venir vous régaler avec nous, à Rivière-aux-Canards. Notre conférencier de circonstances, monsieur Gérard Lemieux, professeur à l'Université de Windsor, aura un message très important pour tous qui tiennent à coeur notre survivance.

Alors, je compte vous serrer tous la main la soirée du 13 avril. Convenu? Oui...très bien, alors à Rivière-aux-Canards.

Le 12 mars dernier, à Belle Rivière, un très bon nombre de gens sont venus à notre réunion mensuelle; félicitations à tous. Celà est très encourageant pour votre exécutif, de voir que la plupart de nos succursales sont intéressées à ce que nous faisons et projetons pour eux. Lorsque vous lirez ces lignes, notre réunion d'avril aura eu lieu à Rivière-aux-Canards lundi le 7 avril. Je sais que là aussi nous aurons une belle assistance. A cette réunion il faudra faire des plans d'organisation pour la fête de la St. Jean Baptiste le 24 juin prochain, et je sais que plusieurs individus y ont déjà pensé. Venez en discuter et offrir des suggestions. Je vous ferai part d'idées qui m'ont été données.

Encore une fois, n'oubliez pas notre banquet printanier, cela est le grand évènement annuel de votre Association Saint Jean Baptiste de l'Ouest de l'Ontario.

M. Goupil, Président.

## EXECUTIF SJB - 1969 WINDSOR

L'exécutif de 1969 de la société Saint Jean Baptiste de Windsor - de gauche à droite: assis, Mme Thérèse Letarte, trés., Mme Denise St Denis, sec., M. Jules St Denis, président-élu, M. Norman Lauzon, vice-prés., Debout: M. Lorenzo Lanthier, président sortant et directeurs: Mme Jacqueline Bonenfant, Mme Jeannette Simard, Mme N. Lauzon et M. Paul Bonenfant.

## Le 21e congres de l'ACFEO apporte la restructuration - les congressistes repartent satisfaits.

Le XXIe Congrès général de l'Association canadienne-française d'Education de l'Ontario s'est ouvert mercredi le 19 mars au Skyline à Ottawa. Il y eut d'abord des amendements à la Constitution permettant aux sociétés provinciales ou diocésaines d'expression française, non affiliées à l'Association d'être acceptées pour assurer une meilleure représentation à la population franco-ontarienne.

Après l'adoption du procès-verbal du dernier congrès, M. E.A. Côté fit l'exposé sur le thème du Congrès - à savoir: La restructuration de l'ACFEO.

Un des buts de cette restructuration vise à atteindre de nouveaux sommets. Avec l'obtention de l'école française de l'élémentaire à l'université, l'ACFEO désire maintenant vivre et voir à l'épanouissement de la culture française en Ontario afin que nos compatriotes deviennent des citoyens à part entière. Ceci ne veut pas dire qu'elle ne s'intéressera plus à la question de l'éducation où plusieurs problèmes restent à être solutionnés. C'est le désir de l'ACFEO par sa restructuration d'être dotée de structures provinciales basées sur des organismes régionaux qui puissent regrouper les énergies des autres groupements régionaux et locaux tout en assurant la participation de l'individu.

M. Roger Séguin, dans son allocution d'ouverture a invité les "vieux" à tenter de mieux comprendre les jeunes et a incité ceux-ci à faire montre de plus de patience avec leurs ainés.

Afin que chaque délégué ait l'occasion d'émettre ses opinions sur le projet de restructuration présenté par le comité formé à la suite du Congrès 1968 pour soumettre au Congrès 1969, quatre ateliers d'environ 100 délégués furent formés. Chaque atelier fut subdivisé en quatre groupes qui devaient étudier en entier le projet de restructuration chapitre par chapitre.

Dès le début la contestation des jeunes s'est manifestée. L'animation sociale technique employée par les groupes en atelier s'est montrée fort profitable dans notre groupe. Les délibérations furent longues et très animées. Malgré l'habile direction des animateurs professionnels mis à la disposition du Congrès par le secrétariat d'Etat, la constante insistance de certains jeunes délégués, dirigeants de l'APMJOF (Assemblée Provinciale des Mouvements de Jeunes de l'Ontario Français)) à amener au projet de restructuration des discussions et amendements plus que radicaux dans certains cas, était cause majeure à créer chez plusieurs des quelque 400 délégués au Congrès de l'ACFEO une antipathie qui remplaçait la sympathie qui existait à l'égard des jeunes avant le début des assises. Ceci a également ralenti le travail dans les ateliers.

Pour ma part, je siégeai aussi sur le comité de mise en candidatures.

En assemblée plénière générale de l'après-midi, le comité de résolutions fit adopter 9 propositions, dont une proposée par l'Association des Enseignants franco-ontariens qui lit comme suit:

"Que l'Association canadienne-française de l'Ontario fasse les pressions nécessaires auprès du ministère de l'éducation et du cabinet provincial pour que les garanties actuelles que la loi accorde aux écoles primaires et secondaires de langue française en ce qui a trait à l'enseignement religieux puissent être sauvegardées."

Vu l'heure avancée et la quasi-impossibilité pour le Congrès général d'approfondir en quelques heures les implications suggérées par les ateliers, il fut proposé et accepté par l'assemblée plénière que le Congrès général ajourne jusqu'après le banquet de la solidarité qui honorait Mme Vanier et proclamait les lauréats du concours de français.

Ici je veux dire que parmi les modifications apportées aux Statuts de l'ACFEO sont: le nom - ça sera maintenant: l'Association canadienne-française de l'Ontario. Le siège social sera à Ottawa et l'Association CFO a pour buts: la promotion constante des intérêts des Ontariens de langue française et leur épanouissement dans tous les domaines. Ses structures visent à faire disparaitre 24 comités régionaux en 6 conseils régionaux ayant si possible un bureau et du personnel. Chaque conseil régional élira TROIS délégues au bureau de direction dont un serait un jeune moins de 30 ans. Le président général et le vice-président ainsi que 10 membres à titre individuel doivent être élus par le Congrès général.

Vu l'heure tardive, il fut proposé et adopté par le Congrès général que premièrement - le projet de constitution tel que présenté au Congrès général soit adopté en bloc - deuxièmement - qu'un comité mis sur pied par le bureau de direction fasse une étude approfondie des divers amendements proposés par les ateliers afin de les intégrer à la constitution et ramener lors du prochain Congrès général un projet de restructuration revisé.

M. Roland Bériault fut nommé président d'élections.

Le comité de mise en candidature a par la suite fait son rapport. Sa tâche telle que conçue était de pressentir des candidats et de les proposer au Congrès général tout en encourageant autres nominations du plancher.

M. Jacques Leduc fut proposé comme président. Il a retiré son nom en faveur de M. Roger Séguin afin de lui permettre de finir le travail de restructuration commencé et non achevé à ce Congrès. M. Séguin accepte à condition que des 10 membres élus par le Congrès général 4 soient en bas de 30 ans. Il s'engage avec le bureau de direction à compléter la restructuration qui a pour but principal d'assurer une plus grande mesure de représentativité et de démocratie au sein de l'ACFO. Ainsi, M. ROGER N. SEGUIN fut élu par acclamation.

Au poste de vice-présidence fut élu M. Guy Lemieux de l'Université Laurentienne de Sudbury.

25 noms furent soumis pour remplir les 10 postes de directeurs. Il fallait élire 6 adultes et 4 jeunes en bas de 30 ans, compte tenue de représentativité. A cette fin toutes les personnes mises en candidature pour poste de directeur furent identifiées quant à endroit, âge, position etc...

Elus furent: Mlle Jeannine Séguin de Cornwall, M. Gaétan Rochon de Sturgeon Falls, Me Ryan Paquette de Hamilton, MM Louis Vincent, Jacques Henry, Ernest Coté, Jacques de Cour-

( suite à la page 2 )

# COURRIER

Cher Monsieur:

C'est avec plaisir que je vous envoie mon abonnement pour le Rempart.

Je le trouve si intéressant que j'aime pas à perdre un mois de toutes les bonnes nouvelles.

Sincèrement,
Mme Victor Beauchamp.

COMMUNIQUE

VOTE DE CONFIANCE AU PRESIDENT de L'A.J.F.O.

L'exécutif du conseil provincial de l'Association de la Jeunesse Franco-Ontarienne (A.J.F.O.) désire annoncer que leur représentant au nouveau bureau de direction de l'Association Canadienne Française d'Ontario (A.C.F.O.) sera M. Rodrigue Landriault, d'Ottawa. Me Landriault est actuellement président du mouvement provincial de l'A.J.F.O. Par ce geste, l'exécutif du conseil provincial de l'A.F.J.O. entend donner à son président un nouveau vote de confiance et d'appui.

## LA FAIM DANS LE MONDE

Par tout le Canada on vient tout récemment de faire une campagne en faveur de ceux qui souffrent ou qui meurent de faim. Si nous connaissons ici nos misères et nos difficultés, elles peuvent sembler infimes auprès du dénuement qui accable une grande portion de l'humanité.

En rapport avec ce grand problème de la faim dans le monde il est bon de rappeler aux Canadiens la belle oeuvre fondée par le Cardinal Léger, l'ancien Archévêque de Montreal "Fame Pereo" (ce qui veut dire "je meurs de faim"). Grâce aux canadiens des milliers de lépreux ont été soignés. Saviez vous qu'au cours de l'année 1968 cette oeuvre fondée par cet homme de Dieu qu'est le Cardinal Léger, a des secours à 80 endroits dans 19 pays d'Afrique: des léproseries, des dispensaires, des centres de nutrition, deux centres pour handicapes, une école d'infirmières. Sans compter l'envoi de huit tonnes de medicaments, de bandages et de couvertures.

Plus de $240,000 ont été versés, grâce aux donateurs canadiens. Des milliers de lépreux ont été soignés, de milliers d'enfants sous alimentés ont trouvé une nouvelle vigueur, des milliers de malades ont été accueillis dans les dispensaires même les victimes de la guerre au Nigeria n'ont pas été oubliées par "Fame Pereo". Comment collaborer à l'action de "Fame Pereo" il suffit d'adresser vos dons à l'unique adresse: "Fame Pereo", 1071 rue de la Cathédrale, Montreal 101.

Le Cardinal Paul Emile Léger continue son "expédition missionnaire". Dans une lettre adressée à des amis de Montréal il parle dans des termes très élogieux de son confrère dans l'Episcopat Mgr. Jean Zoa, Archévêque au Cameroun, Afrique. Il a été si accueillant si bien veillant, si compréhensif à son égard, qu'il remercie le Seigneur tous les jours de l'avoir conduit vers lui.

Il entreprendra une nouvelle étape de son expédition qui le conduira au coeur d'une colonie de lépreux. De là il fera connaitre ses futurs projets. Il remercie tous ses amis et les amis des pauvres dépourvus qui l'ont aidé par leurs prières et leurs aumônes, à faire un peu de bien depuis qu'il est rendu en Afrique.

Voici un passage de sa lettre qui servira à nous rassurer sur l'état de santé du Cardinal Léger - "Des rumeurs étranges ont circulé à mon sujet: "que j'étais malade..que le découragement me guettait...que les déceptions se succédaient..et quoi encore.. Mais je sais que votre confiance n'a pas été ébranlée par ces faux rapports, inventés par des esprits pessimistes.

## PARLONS D'ECOLE

La situation est loin d'être rose à l'école. Les étudiants protestent, les parents portent plainte et les responsables ne savent où trouver une solution.

Notre génération d'étudiants a grandi dans une atmosphère de désordre. En commençant par les commissaires, les parents et le ministère c'est un tiraillement continuel. Quand ce n'est pas le programme d'étude que l'on désapprouve, ce sont les octrois provinciaux qu'on ne trouve pas satisfaisants, etc.

Les professeurs ayant découvert la force de l'association se présentent eux aussi comme des insatisfaits; leur nouveau traitement doit tenir compte de l'augmentation du cout de la vie, ce qui est trop vrai; par ailleurs, les responsables de nos commissions scolaires pris entre l'étau d'un Etat saturé de dépenses et les exigences de l'éducation moderne n'ont pas toujours eu la facilité de promouvoir l'ordre et la paix dans no écoles. Ce tableau est peu charmant. Cependant, il faudra y ajouter un autre important détail.

A l'échelon de l'école secondaire régionale après avoir choisi un local, on se préparera à la construction de l'école. Le matériel sera ramassé à la hâte, il y aura peut=être de longs delais avant sa livraison. Tout cela ne peut que contribuer au mécontentement. Et les enseignants qu'on aura peut-être pas le loisir de choisir seront-ils des personnes à qui des bons parents consciencieux voudraient confier leurs enfants? Tout cela pourrait augmenter l'atmosphère d'insatisfaction. A la suite de tout cela on pourrait aussi voir nos grands élèves s'embarquer dans une contestation et n'est-ce pas que c'est très à la mode aujourd'hui? Et s'il fallait que les professeurs nous arrivent avec une menace de grèves: et parlent de conditions inacceptables? Quoique il est sage d'y penser, pour le moment, disons, assez, du mauvais côté de la médaille et passons à quelque chose qui devrait être plus réaliste.

Il est bon pour l'école pour les étudiants, pour les professeurs que l'éducation soit faite dans un climat de paix et de co-opération entre professeur, élève et parent. C'est le vrai moyen d'obtenir des résultats. Les jeunes sont avides de vérité et attendent de notre société l'enseignement dont ils ont besoin pour assumer leurs responsabilités dans le monde de demain. Ils trouveront tout ce qu'il faut dans une telle école. N'y a-t-il pas là un droit primordial? "Tous les hommes de n'importe quelle race, âge ou condition possèdent en tout qu'ils jouissent de la dignité de personnes un droit inaliénable à une éducation qui réponde à leur fin propre".-Concile Vatica II, l'Education Chrétienne No. 1.

Ce droit à l'éducation est prioritaire. Si l'élève n'a pas besoin d'être éduqué il n'a pas besoin de professeurs. En d'autres mots, l'exercice du droit d'association pour les professeurs ne doit pas causer de détrument à l'exercice du droit à l'éducation. Seuls des cas extrêmement graves ou les conditions faites aux professeurs seraient manifestement injustes et inhumaines pourraient justifier le recours à la grève.

Les parents sont les premiers intéressés dans l'éducation de leurs enfants. Ne faudrait-il pas qu'ils se fassent entendre de temps en temps à la table des négociations? Ne pouvons nous pas espérer qu'ils soient capable d'attirer l'attention s sur l'élément principal de nos problèmes scolaires: la bonne éducation à dispenser à nos enfants. Messieurs les commissaires, messieurs les professeurs, Monsieur le Ministre d'Education, essayez de ne pas l'oublier, pour le bien de tout le monde.

Qu'il y ait des difficultés, qu'il y ait même des passés d'armes quelquefois, entre tous les supposés responsables, nous sommes bien prêts de l'accepter, mais dans toutes ces disputes, ces oppositions, il faudrait peut-être avant tout, penser un peu plus à nos enfants.


LE REMPART

JOURNAL MENSUEL DE L'ASJBOO

IMPRIME A TILBURY PAR
COMMUNITY WEB PRINTING

CORRESPONDANCE SOIT ADRESSEE A :

M. RICHARD DROUILLARD, C.P. no. 526, TILBURY, ONT.
pour tout ré-abonnement ou changement d'adresse.

MME PAUL LEBOEUF, POINTE-AUX-ROCHES, ONT.
pour le mot mystère ou pour paiement de factures.

MME ROSARIO BEZAIRE, R.R. no. 3, AMHERSTBURG, ONT.
pour tout ce qui doit paraître dans le journal.

abonnement: $ 2.00

LES ARTICLES PUBLIES DANS CE JOURNAL NE REPRESENTENT PAS NECESSAIREMENT LA POSITION OFFICIELLE DE L'A.S.J.B.O.O.

affranchissement de retour garanti.


# ABONNES...

Si vos amis remarquent ou vous disent qu'ils n'ont pas reçu le numéro d'avril de Le Rempart, rappelez-les que les nouveaux réglements de la poste initiés par le directeur-général des postes, M. Eric Kierans mis en rigueur commençant le premier avril, 1969 ne nous permettent pas de leur maller le journal si leur abonnement n'était pas payé AVANT cette date.

Le journal Le Rempart pour l'année 1969 était dû en janvier. Un bon nombre de nos abonnés a reçu les numéros de janvier, février et mars sans être en règle. L'année court de janvier à décembre inclusivement. Nous avons toujours par le passé été bien patients. Ceux qui désirent continuer recevoir LE REMPART, peuvent encore le faire en mallant leur cotisation de $2.00 pour l'année 1969 à M. Richard Drouillard, C.P.no 526, Tilbury, Ont. Mettez votre adresse complète, ZONE inclus. Nous gardons en réserve un certain nombre du numéro d'avril que nous vous ferions parvenir AFIN que vous ne manquiez pas de numéro.

Les taux de poste presque 50 fois plus -- car nous avions un permis pour taux réduits --- nous forcent maintenant de mettre le prix du journal à $ 2.00 par année. Ce n'est pas prix exorbitant surtout quand le but est de pouvoir se mettre en rapport avce nos compatriotes de langue française de la région et de leur faire connaître les activités ou évènements qui leur leur sont importants.

Nous réalisons que pour plusieurs, ce n'est qu'un oubli, une négligence. Nous regrettons être obligés de le faire. Nous remercions ceux qui ont bien coopéré et nous encourageons d'autres à bien vouloir s'offrir pour nous aider.

Chef de distribution.

CONGRES de L'A.C.F.O. (suite de page 1)

ville Nicol, tous d'Ottawa, M. Jean J. Blais de Toronto, Jacques Hallé de Sudbury et Serge Lacroix d'Ottawa. (Les quatre derniers sont d'âge en bas de 30).

Le Congrès général vota au Bureau de direction tous les pouvoirs du Congrès général sauf à la modification de la constitution ou la dissolution de l'Association. Et c'est après minuit du vendredi matin que se clôtura le 21e Congrès général de l'Association canadienne-française de l'Ontario. Les congressistes quittaient satisfaits et assurés d'avoir fait pour le renouvellement de l'ACFO tout ce qui était humainement possible de faire dans les circonstances.

Mme Marie Bézaire, déléguée

## Le français obligatoire en Louisiane dès 1970?

Le Comité pour le développement du français en Louisiane, dont le rêve est de faire de cet Etat américain un Etat bilingue, se félicite des intentions des autorités locales de rendre l'étude du français obligatoire dans toutes les écoles de la Louisiane à partir de 1970.

"Dans notre monde actuel, le bilinguisme n'est pas un luxe, mais une nécessité" a déclaré samedi M. Demongeau, président du Comité. En Louisiane où certaines traditions sont encore vivaces, a-t-il poursuivi, l'étude du français dans les petites classes doit être le premier pas vers l'accession au bilinguisme dans cet Etat.

C'est maintenant à la Chambre législative de la Louisiane d'adopter les mesures nécessaires pour accélérer la réalisation de ce rêve, a-t-il conclu.

# de RIVIERE-AUX-CANARDS à COWANSVILLE, P.Q.

## . . . le début d'un échange culturel. . . .

Ici, un groupe suit avec attention les explications que Frère Comeau donne lors de la visite à la sucrerie des Comeau à GRANBY. . . .

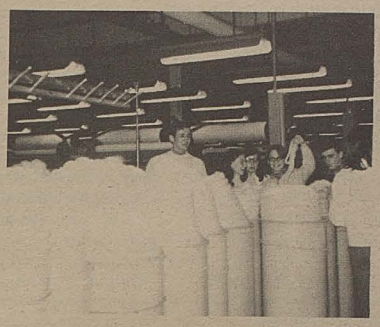

. . . et une visite à l'Industrie ALBANY FELT . . . .

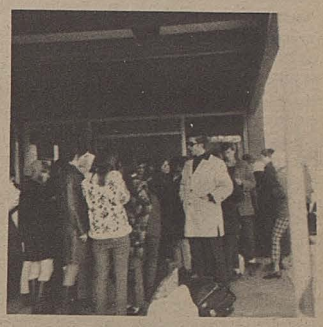

. . . . et après neuf jours de plaisir, de visites et d'acquisition de nouvelles connaissances, on se prépare à s'embarquer sur le train pour le voyage de retour. . . MERCI, nouveaux amis, nous vous attendons en juin.

Les gais promeneurs! Un groupe d'Ontariens Français de l'école secondaire St. Joseph de Rivière-aux-Canards a participé à un échange d'étudiants avec les élèves de Cowansville, Province de Quebec.

A notre arrivée, nous avons été distribués dans les familles. Cheque famille a reçu le programme à suivre durant les neuf jours.

Etant tous étudiants(es), nous avons assisté aux classes pendant deux jours à l'école St. Léon. Nous avons aidé les étudiants(es) durant les cours d'anglais, tandis qu'eux nous ont montré comment disséquer des grenouilles, mais passons. Parlons plutôt de la partie de sucre à Grandy. Les écoliers se réjouirent tous à la cabane à sucre de la famille Comeau. Là, les frères du Fr. Comeau nous ont instruits sur les différentes étapes à suivre pour produire le sucre d'érable. Avec des sourires de gamins sur leurs lèvres, et des chants de joie dans leur coeur, nos coquins se sont préoccupés à lancer des boules de neige ou a se faire laver le visage dans la neige. D'autres faisaient de la tire sur la neige, ou buvaient du réduit ou de l'eau d'érable. Tous nos élèves sont pour le moins devenus un peu plus sucrés. Pour achever cette fameuse soirée, les élèves ont fait de la traîne-sauvage! Comme ils étaient mouillés! Vous pouvez vous imaginer qu'à la noirceur, plusieurs n'ont pas vu la clôture qui entourait ce terrain, ni les traîneaux qui les suivaient. C'était un plaisir fou!

Les journées se terminaient, mais on n'arrêtait jamais. Nos garçons ont joué au basketball, au volleyball et au hockey. Ils ont gagné dans tout. Les filles elles aussi ont joué mais elles ont dû céder la victoire au hockey. Nous avons surnommé, et pour cause, les filles de Cowansville les Rough Raiders, mais tout de même c'était très intéressant.

Ensuite nous avons visité quelques industries: l'une fabriquant du feutre, une autre des meubles et une troisième des tissus de soie artificielle. Nous étions censés rencontrer le Maire de Cowansville, mais il n'y était pas. Nous avons signé le livre d'or comme souvenir de notre séjour dans cette ville. Il ne faut pas oublier aussi que nous avons assisté à une pièce française à Montréal "Un simple Soldat" C'était merveilleusement bien acté.

Enfin, la visite de Montréal! Les élèves ont exercé leurs poumons tout le long du voyage à Montréal. On eut quelques minutes de paix en arrêtant à La Prairie, Maison Mère des Frères de l'Instruction Chrétienne. De même à l'Université de Montreal, une admiration silencieuse remplaça la joie par fois trop bruyante. De nouveau, on était en route et les chants fusaient. Une fois rendus à Montréal, nous avons visité la Bourse "Stock-Exchange" et la Place Ville-Marie, un grand magasin. Il ne faut pas oublier aussi la Place des Arts, un auditorium d'une beauté qui rend notre "Cleary" bien pâle.

Et comme de raison pour nous rendre à ces endroits il fallut prendre le Métro. Je crois que le plus beau des endroits fut l'église Notre Dame. Jamais une église a tant étonné le monde par sa beauté. L'Oratoire aussi nous étonne mais autrement. C'est l'idée que des miracles se sont produits là et qu'on nous en montre les reliques. Pour achever cette fameuse journée nous avons fait un tour à Expo et ensuite les élèves etaient prêts à s'en retournez chez eux. Ils étaient fatigués "à mort" mais tellement heureux. Arrivant à Cowansville, tout le monde a décidé d'avoir une dernière soirée sociale. Et ils l'ont eu!

Le lendemain, il fallait partir. Il n'y avait pas de larmes plus tristes que les leurs et les nôtres exprimant amèrement les regrets de la séparation. Nous sommes partis! Maintenant, nous les attendons avec une telle hâte que..

Nous pouvons tous dire que les gais promeneurs se sont amusés et on ne peut rien faire que remercier ceux qui nous ont rendu ce voyage possible.

Au nom de tous les voyageurs de Rivière-aux-Canards et de Cowansville, je veux surtout remercier sincèrement le Frère Noel Doucet et son frère de Cowansville, M Paul Doucet.

Jeanne Little.

---

# La rencontre 69

## Conseil des Sociétés C-F du Sud

La sixième rencontre des Canadiens français du Sud-Ontario se tiendra le samedi, 7 juin prochain, à l'hôtel King Edward, de Toronto, toujours sous les auspices du CSCF.

A titre de président intérimaire du Conseil des sociétés, succédant à Me Ryan Paquette, de Hamilton, Me Jean-Jacques Blais de Toronto est président de la Rencontre '69. Vous trouverez plus loin une liste des membres du Comité de la Rencontre '69. Cette liste vous permettra d'entrer en contact au besoin avec l'équipe ou avec ses membres individuels.

Les membres du Comité de la Rencontre '69 se réuniront toutes les semaines d'ici le 7 juin et entendent bien, s'il n'en appartient qu'à eux de faire de la Rencontre '69 un succès encore plus grand que celle de l'an dernier.

La Maison Française à Toronto met gracieusement son local à la disposition du Comité pour les réunions hebdomadaires.

Plus encore que par le passé, le colloque sera l'évènement principal de la Rencontre '69. Son thème n'échappera à personne: "Les communications entre Canadiens français du Sud-Ontario". On sait à quel point nos forces sont éparpillées en une multitude d'associations dans le Sud. Nous avons donc pensé qu'il convenait d'inviter les Canadiens français du Sud-Ontario à étudier les moyens d'en arriver à une meilleure compréhension, de meilleurs contacts entre eux, entre leurs associations et par rapport à la population francophone du reste de la province et du pays.

Le colloque permettra donc de discuter en ateliers et en assemblée plenière des mémoires qui auront été préparés d'après les résultats d'un questionnaire soumis aux membres des diverses association du Sud-Ontario.

Le concours de popularité pour le choix de Mademoiselle Sud-Ontario attirera, nous l'espérons, autant et même plus de participantes que l'an dernier. L'achat de billets de tirage pour un prix en argent est le moyen le plus important de financer la Rencontre et de permettre à des jeunes filles des milieux franco-ontariens du Sud de participer au concours.

Des communiqués subséquents traiteront séparément des divers aspects de la Rencontre '69.

Le Comite de la Rencontre 1969.
Marc Morin, publicitaire.

BESOIN: une dame, habile pour composer, avec un peu de temps libre qui voudrait accepter par téléphone les nouvelles de Windsor qui intéresseraient nos lecteurs et qui les ferait parvenir à l'éditrice à temps une fois par mois. Qu'elle compose 736-2898 pour de plus amples renseignements.

### JEUNES COPAINS

Les Jeunes Copains ont organisé une partie de cartes dans la salle paroissiale de Rivière-aux-Canards. Nous avons offert $50.00 en prix pour la raffle. Tous ont réjoui de cette soirée agréable.

Nous avons eu une réunion le 4 mars et nous sommes à préparer d'autres activités qui seront spécialement pour le public. Il y aura une danse dans la salle des Chevaliers de Colomb (K.ofC.) de Rivière-aux-Canards, le 12 avril. Nous invitons tous les jeunes à participer à cette soirée récréative.

Le 18 avril, nous présenterons un film français "Les Canons de Navarronne". C'est un film de guerre se passant en Espagne et l'histoire traite des problèmes humains auxquels faisaient face les soldats. C'est un film très intéressant et suggéré pour les élèves de la huitième en montant, ce qui inclut les parents.

Nous vous invitons tous à prendre part activement à toutes ces activités préparées spécialement pour vous.

# L'alarme sonne plus fort contre la cigarette

A chaque cigarette que le fumeur grille, il raccourcit sa vie de dix minutes. La durée de vie perdue s'élèvera à un peu plus de huit ans pour une personne de 25 ans qui fumerait deux paquets de cigarettes par jour.

S'adressant aux membres d'un club social de Hull, mardi midi, à la Chaumière, le Dr. Noel Coutu n'a pas voulu arrêter là ses statistiques impressionnantes. 250,000 personnes meurent prématurément chaque année aux Etats-Unis, a-t-il souligné. De ce nombre, 80,000 mourront de maladies contractées par l'habitude de la cigarette et 50000 du cancer du poumon.

Appuyant ses données sur une étude faite par le Dr. Norman Delarue, le conférencier du Club Richelieu admet que tout le monde doit mourir et qu'en ce sense, mourir du cancer du poumon ou d'un accident n'est pas tellement différent, puisque c'est le même aboutissement. Oui, a-t-il ajouté, vous êtes libres de choisir la façon dont vous mourrez mais, également, vous êtes libres de choisir comment vous passerez les derniers jours de votre vie terrestre.

Même s'il sait que si toute la population arrêtait de fumer, l'argent non perçu en taxes par le Gouvernement, lors de la vente, équivaudrait aux sommes qu'on aurant pas besoin d'investir pour guérir les maladies contractées des suites des cigarettes.

Selon les statistiques du docteur, la cigarette provoque 11 millions de cas supplémentaires de maladie chroniques chaque année. Elle cause la perte de 77 millions de journées de travail. Ce chiffre représente 20 pour cent de la perte totale de travail par an. Au total, 88 millions de jours sont passés au lit a cause de la cigarette.

Les jours d'activité réduite se chiffrent par 306 millions alors qu'on signale un million de cas supplémentaires de bronchite et d'emphysème. Les sinusite se dénumèrent également par millions, et il est impossible de passer sous silence les infections respiratoires qui affectent les habitués de la cigarette, en un nombre neuf fois supérieur à celui des enfants.

Actuellement, a avoué le conférencier, certaines compagnies américaines en sont venues à donner des primes à ceux qui ne fument pas. Pour eux, a-t-il dit, c'est la seule façon de progresser dans l'économie.

(Le Droit)

# Le Savoir Vivre

Tout le monde sait que les bonnes manières sont une des caractéristiques des hommes civilisés. Il ne faudrait pas cependant, être des civilisés en certaines occasions, mais toujours. On cite l'exemple d'un certain Guy de Larigandie, un ancien scout qui avait le culte des bonnes manières partout, mais surtout à la table. Il nous dit qu'il ressentait alors, une dignité spéciale d'être un homme. Souvent il lui arrivait de diner seul, dans sa vieille demeure ancestrale et il sortait la fine porcelaine, l'argenterie, la nappe de toile, les fleurs et les bougies. Il s'appliquait à manger selon toutes les règles de l'étiquette, le dos bien droit, non pas incliné au dessus de son assiette, les pieds à plat, portant bien haut la fourchette à la bouche. Sans l'observance de ces règles d'étiquette n'est-ce pas que l'homme ressemble un peu à la bête?

Nous aurions peut-être profit à suivre l'exemple de Guy. Trop souvent nous mangeons à la course, sur le coin de la table, sans soucis aucun, pour les bonnes manières, de sorte que quand on s'arrête à y penser dans la suite on a presque honte de soi.

Nous avons ainsi deux séries de manières, une de tous les jours et l'autre pour le dimanche, le restaurant ou la visite. Les adultes pourraient peut-être s'entirer à ce double-jeu, mais que dire des enfants en pareille matière? Il ne sert rien de les avertir avant l'arrivée de la visite: "tâchez de bien vous tenir" si on ne les a pas habitués dès leur enfance, à ne pas faire de bruit en buvant d'un verre ou en mangeant leur soupe. Ce sera toujours cette question "chassez le naturel, il revient au galop.

Les Enfants qui se retrouvent habituellement devant une table mise n'importe comment, avec une grosse bouteille de lait sur le milieu de la table, une boite de conserve ouverte où tout le monde se sert sans ordre, pas de nappe sur la table et où tous les autres membres de la famille s'attablent et commencent à se servir n'importe comment avant que le chef de la famille ait prononcé le "bénédicité" tout cela indique non seulement un manque de savoir-vire mais ce qui est pire encore, un manque de respect pour le repas fourni. Il faudrait faire un effort spécial pour mettre une nappe sur la table, si cela représente trop de lavage, utilisez donc une nappe en plastique ou encore des petits napperons en plastique. Il s'en vend de très jolis et peu dispendieux. Un chiffon humide les nettoiera facilement. Ensuite versons le lait dans un pot en plastique de couleur gaie. Vous verrez comme votre table y gagnera tout de suite en élégance. Ce serait une bonne idée d'avoir chacun sa serviette, en papier si vous devez surveiller le lavage et que vous avez une famille assez nombreuse. Enfin, il faut bien le dire, même si vous avez initié vos enfants aux bonnes manières dès leur bas âge, ils trouveront toujours moyens de vous commettre des gaffes aux moments les plus mal choisis. Vous aurez au moins la satisfaction de pouvoir dire en toute honnêteté: "Je ne les ai pourtant pas élévé comme cela."

TRAVAIL INTELLIGENT

- On fait creuser un trou. Où vais-je mettre la terre?
- Creuse un trou et mets la terre dedans.

RENCONTRE

- Vous me connaissez, madame, après une absence de dix ans?
- Oh, oui, madame, j'ai reconnu votre chapeau.

LOGIQUE-

- Je viens de la pêche à la truite.
- Et, vous en avez pris?
- Pas une seule.
- Alors, comment savez-vous que c'est la truite que vous pêchez!

Les médecins disent que marcher est bon pour la santé, mais j'ai encore à voir un facteur capable de donner une raclée à un conducteur de camion.

# Les Cultivateurs Continuent Leur Lutte

On a souvent dit des cultivateurs qu'ils étaient des êtres dissatisfaits et quelques fois même, nous les avons classés parmi les grincheux. Bien des fois cependant, ils ont parfaitement raison de se plaindre, quoi qu'on dise.

Les cultivateurs ont démontré qu'ils étaient capables d'accroître leur production et d'améliorer la qualité de leurs productions. Ils ont montré qu'ils n'étaient pas réfractaires aux techniques modernes et qu'ils étaient anxieux de se perfectionner dans leur métier. Mais il y a toujours un -mais- mais il reste que notre gouvernement tant fédéral que provincial n'a pas encore placé l'agriculture au centre de leurs préoccupations. Il faut absolument qu'on vienne à une véritable politique de prix pour les produits agricoles. Il y a une trop grande disparité entre les prix offerts et reçus et le coût d'opération et de production. Les chiffres sont là pour le prouver.

Voici des statistiques bassés sur 18 années d'observation (de 1949 à 1967)). Pour les salaires industriels le niveau de salaire a monté de 65% depuis les dernières 18 années tandis que pour l'agriculteur, les revenus ,n'ont monté que de 12%. (Ce sont des chiffres officiels.) Cette disparité grandissante entre les revenus de l'agriculteur et ceux du salarié industriel est imputable en grande partie à l'accroissement de l'écart entre les prix des produits agricoles payés aux cultivateurs au niveau de la ferme et le coût de la marchandise et les service utilisés par ces derniers. Entre 1949 et 1967 toujours, l'augmentation des marchandises et des services était de l'ordre de 81% cependant que les prix payes pour les produits agricoles n'ont augmenté en moyenne que de 37% et ce en grande partie, seulement depuis 1957. Le coût de la vie sur la ferme a comme une hausse effrenée - soit par un niveau de 52% supérieur à celui d'il y a 18 ans. C'est vrai aussi que les cultivateurs ont augmenté leur productivité c'est ce qui explique qu'ils ont pu maintenir leur équilibre financier.

Ils en sont rendus au point où en face de la situation qui prévaut à l'heure actuelle - il faut de l'action et s'organiser pour obtenir des prix viables, sans ça, plusieurs de nos cultivateurs se verront obligés malgré eux, de joindre le marché des sans-emploi. Il y a un rayon d'espoir si les démarches entreprises par des groupes bien intentionnés arrivent a bonne fin.

Les dirigeants des organisations agricoles, réunis a Toronto en fin de semaine du 19 janvier pour étudier le rapport d'un comité sur les revenus de la ferme, ont approuvé une façon prudente la formation d'une seule organisation fermière dans notre province d'Ontario. Pourquoi diviser les forces? Pourquoi pas ne pas montrer de l'unanimité?

Le Ministre d'Agriculture M. William Stewart a approuvé cette proposition des délégués. Les délégués représentaient surtout la Fédération de l'Agriculture et l'Union des Fermiers de l'Ontario. Ils ont prix ces 3 jours de vendredi, samedi, et dimanche pour étudier un rapport de 200 pages - intitulé "Le défi de l'abondance." Le rapport a été rendu publique depuis 2 semaines par un comité du gouvernement qui faisait enquête depuis deux ans.

En majorité, les délégués à la réunion ont approuvé la proposition demandant la formation d'une seule organisation, mais les délégués de l'Union des Fermiers se sont abstenus lors du vote. Le porte parole de la U.F.O., M. Walter Miller déclara que les délégués n'avaient pas été convoqués à Toronto et autorisés de voter mais seulement ils étaient venus étudier le rapport des enquêteurs.

Les autres délégués cependant n'étaient pas du même avis et ont déclaré qu'ils approuvaient l'idée d'une seule organisation et que cette organisation devrait être structurée selon les recommendations du comité d'enquête.

Les délégués ont de plus demandé au Ministre d'Agriculture M. Stewart de rédiger et faire adopter un projet de loi qui mettrait cette organisation en vigueur. M. le Ministre d'Agriculture leur a répondu qu'il leur promettait son appui et qu'il se proposait de porter la question à l'attention du cabinet et que si le cabinet accorde son approbation, le projet de loi sera présenté à la législature Ontarienne à la reprise de la session en février. Il termina en exprimant le souhait que les groupes s'entendent et qu'il n'y a qu'une seule organisation. Le gouvernement dit-il n'agira d'aucune façon pour imposer des structures, en plus du comité de contrôle de la vente des produits agricoles en Ontario à moins que tous les fermiers eux-mêmes, ne l'exigent, après avoir suivi les procédures démocratiques ordinaires. Que tous ces messieurs qui par leur persévérance ont réussi à obtenir l'intérêt des délégués et de M. le Ministre soint remerciés.

Continuez votre bon travail. L'Unité représente la plus grande richesse du mouvement et son principal élément de force."

## DES PLAQUES PERMANENTES

Les automobilistes ontariens seront heureux d'apprendre que le gouvernement songe sérieusement à implanter un système de plaques d'immatriculation permanentes. Présentement, l'automobiliste doit acheter de nouvelles plaques à chaque année; avec le nouveau système, il n'aurait qu'à faire valider ses plaques au début de l'année. Le ministère ontarien du Transport songe également à convertir le système pour que les plaques soient enrégistrées au nom de l'automobiliste au lieu du véhicule. Ainsi, le propriétaire pourrait conserver les mêmes plaques chaque fois qu'il achèterait une voiture neuve.

## Le vrai respect du passé

Plus on respect le passé, plus on doit chercher à rendre les institutions aussi efficaces aujourd'hui qu'elles l'étaient à leur création et ne pas les laisser se dégrader dans une vieillesse qui est inévitable chez les humains, peut et doit être évités pour elles. Elles doivent se renouveler, et très vite dans la période actuelle. Un corps ou une institution devrait tirer son orgueil de son adaptabilité et non de sa capacité de "Maintenir". Jamais la formule de Jaurès n'a été plus valable: "De l'autel des ancêtres, conservons la flamme et non les cendres".

(plaidoyer pour l'avenir, Louis Armand et Michel Drancourt Editions Calmann-Levy.)

# Le Mot Mystère

Félicitations aux heureux gagnants.
réponse: agriculture

Suzette Mailloux, R.R. no. 5, Tilbury, Ontario
René Marier, 1031 St Mary's, Windsor, Ontario
Bernard Bastien, Rivière-aux-Canards, Ontario
René Parent, 1699 Bourget, Vimont, Ville de Laval P.Q.
Renée St Pierre, 12450 Arbour, Windsor 30 Ontario

Il faut souligner le fait que nous ne pouvons pas accepter des copies faites sur autre papier. Il nous faut recevoir la copie originelle du Rempart. Il faut qu'elle soit bien marquée, ayant la bonne réponse pour être éligible.

PROBLEME no. 15

Il suffit de trouver le mot mystère en ramassant les lettres (horizontalement seulement) laissées non encerclées après que vous aurez inséré les noms donnés ci-dessous. Les lettres formant le mot se suivent dans l'ordre.

Vous pouvez connaître les HUIT lettres de ce mot:
EN ENCERCLANT les lettres de ces mots soit:
HORIZONTALEMENT: de gauche à droite ou de droite à gauche,
VERTICALEMENT: de bas en haut ou de haut en bas.
DIAGONALEMENT: de gauche à droite ou de droite à gauche.

Lorsque tous les mots ci-dessous auront servi pour encercler ces lettres, il ne vous restera que les HUIT lettres indiquant une façon de créer.

Faites parvenir votre problème complété à MME PAUL LEBOEUF, POINTE-AUX-ROCHES, ONTARIO.

Lisez bien les instructions avant de solutionner ce grille-concours.

N'oubliez-pas qu'une lettre peut servir plus d'une fois pour d'autres mots.

bête cartesien cigarette cocaine cotre crepu crin déplaisant détresse dressage ducat épicier guêpe habillement hier hostilité humaniste humeur moulin nacre niais orner otage perler peste puits quand quêter queue raidir reliquaire renouer roide rond rubiette ruelle sinistre téléphone teneur tenacité témérité tonalité traite tracasser traîneau tranquille tullt vacive vagir

| | | | | | | | | | | | | | | |
|---|---|---|---|---|---|---|---|---|---|---|---|---|---|---|
| E | R | E | S | S | A | C | A | R | T | E | S | I | E | N |
| V | R | E | N | R | O | N | D | E | A | R | N | T | I | D |
| I | E | T | I | C | A | N | E | T | D | I | R | R | N | R |
| C | I | G | A | R | E | T | T | E | L | A | D | A | E | E |
| A | A | I | I | I | R | N | P | U | N | U | U | I | N | S |
| V | N | V | S | N | C | L | O | Q | E | Q | C | T | R | S |
| E | T | S | I | N | A | M | U | H | U | I | A | E | D | A |
| E | R | T | S | I | N | I | S | E | P | L | T | E | E | G |
| N | R | R | S | E | L | R | U | E | N | E | T | L | U | E |
| C | E | A | D | L | R | E | S | P | E | R | L | E | R | T |
| O | N | I | E | B | E | T | E | E | E | U | P | E | R | C |
| T | O | N | A | L | I | T | E | S | T | E | G | A | T | O |
| R | U | E | M | U | H | O | S | T | I | L | I | T | E | E |
| E | E | A | P | T | N | E | M | E | L | L | I | B | A | H |
| R | R | U | B | I | E | T | T | E | M | E | R | I | T | E |

MA REPONSE EST _____
MON NOM EST _ _ _ _ _ _ _ _
ADRESSE_ _ _ _ _ _ _ _ _

**SUPPORTONS NOTRE PAROISSE, SUPPORTONS NOS ÉCOLES, ENCOURAGEONS LES NÔTRES**

--On a déjà défini le génie:
1% d'inspiration et
99% de transpiration.

# ECOLE ST EDMOND, WINDSOR

Grand succès de la Semaine de l'Éducation célébrée à l'école St. Edmond!

C'est dans une proportion de plus de 70% que les parents visitèrent les exhibits de travaux d'élèves et entrèrent dans les classes pour suivre les différents cours du programme scolaire, lundi et mardi, les 3 et 4 mars dernier. Tous eurent l'occasion, non seulement de voir, mais de vivre les changements en éducation, en plus de surveiller le comportement de leurs enfants dans l'école.

De plus, mardi soir, le 4 mars, il y eut assemblée générale de l'A.P.I. à laquelle assistèrent parents et professeurs.

La Semaine de l'Education à St. Edmond fut également axée sur la conversation française avec concours d'affiches, "slogans", etc...Devant le succès remporté par cette semaine française et devant les progrès immenses réalisés par plusieurs élèves au point de vue langue française "parlée", le personnel et la direction de l'école décidèrent que cette "poussée française" se continuerait jusqu'à la fin de l'année et que les élèves les plus méritants aient leur nom inscrit sur les trophées du "concours de français".

Cette Semaine de l'Education se termina mercredi soir, le 12 mars, par une nouvelle version de la remise des bulletins du deuxième trimestre, à laquelle prirent part la presque totalité des parents.

Parents, professeurs et élèves sont fiers des succès de cette Semaine de l'Education à St. Edmond.

# Le prêtre dans la société contemporaine du Canada

Les prêtres peuvent revitaliser leur rôle en adaptant la missiondu Christ au monde d'aujourd'hui au lieu de se décourager devant une multitude de problèmes pratiques.

C'est ce qu'a déclaré hier, devant plus de 300 prêtres réunis en conférence pour discuter du "prêtre dans la société contemporaine du Canada", le R.P. Edward Boyce, de Toronto, en précisant que la révolution technologique a créé dans le monde et chez l'homme une crise d'identité.

Des gens qui oeuvrent dans les domaines de l'éducation, de gouvernement du commerce, de l'art et de la religion ont constaté qu'ils n'étaient pas "dans le vent" mais qu'ils voulaient l'être.

"Le Sénat canadien est aussi démodé que la Curie romaine. Le système éducatif de l'Ontario fait preuve d'autant d'esprit de clocher que n'importe quel diocèse ou ordre religieux.

MEMES AGONIES

Les prêtres, a ajouté le père Boyce, devraient trouver un certain réconfort "du fait que nous éprouvons les mêmes agonies" que tous les hommes du monde. "Il est grand temps que les prêtres cessent d'avoir pitié d'eux-mêmes et d'être pessimistes", a-t-il insisté.

On devrait se pencher sur le rôle du prêtre et sur les problèmes dans le contexte du monde actuel - un monde en état de transition.

Les prêtres doivent, plus que jamais, accepter de plein gré le monde qui les entoure.

"On se plaint souvent aujourd'hui que la prière et la méditation sont choses du passé. En vérité, elles sont probablement plus pratiquées et plus vitales que jamais," a conclu le père Boyce.

(Le Droit)

Les GENIES, leur PRECOCITE -

- SCHUBERT, à 11 et 12 ans, écrit des sonates et des symphonies.
- MOZART, qui est considéré comme le plus grand maître en musique, jouait le piano à 3 ans, à 7 ans il donnait des concerts de piano et de violon qui émerveillaient ses auditeurs.

BESOIN: articles intéressants pour mettre dans LE REMPART

1189 rue Lacasse téléphone: 735-2512

Imprimerie Lacasse
Tecumseh, Ont.
735-4121

La Caisse Populaire St. Jean Baptiste
BELLE RIVIERE, ONT.
COFFRET DE SURETE
1 1/2" x 5" x 24" - $ 3.00 par année
2 1/2" x 5" x 24" - $ 5.00 par année
Caisse nocturne $ 10.00 par année
Déposez gratuitement toutes enveloppes aucun temps de la nuit dans notre chute.

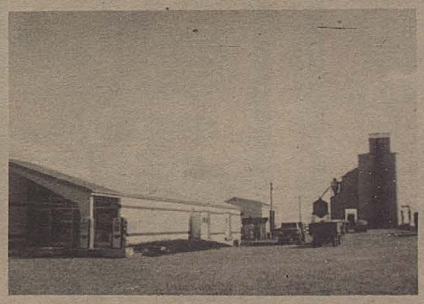

Engrais
Grain
Semences
Quincaillerie
Appareils
Electiques
Peinture
Produits
Petroliers
Huile à poêle et à fournaise
Vêtements de travail
Bottes
Couvre-chaussures
Tuyauterie

LA CO-OPERATIVE de POINTE-aux-ROCHES
LOUIS CAZABON—GERANT 694-3011

# LASALLE

ARTISTES de LASALLE

Félicitations à Mlle Cécile et M. Robert Soullière, ci-dessus, qui représentèrent la paroisse de LASALLE à la soirée de talents organisée par la Fédération des FCF et la société SJB de Pointe-aux-Roches. Cécile et Robert sont les talentueux enfants de M. et Mme Nelson Soullière de la rue Maple, LaSalle. MERCI pour votre participation et continuez!

# WINDSOR

Nous souhaitons complet rétablissement à Mme Lucienne Lacasse qui fut hospitalisée pour plusieurs semaines. De la patience et courage, mon amie.

Félicitations à Mlle Georgette Guay (fille de M. Mme George Guay) à l'occasion de sa graduation (12ième année)) Georgette continuera ses études de Journalisme à St. Clair College. Elle s'est envolée vers la Floride pour un repos de quelques semaines (cadeau de ses parents). Elle séjournera chez M. Mme Vern Wallace. Mme Wallace étant Fernande St. Pierre de Windsor que plusieurs connaissent bien.

M. Mme Paul St. Louis sont de retour d'un voyage en Floride. Ils étaient accompagnés de M. Mme Henri Harvieux.

F.F.C.F. La Section Jeanne-Mance remercie ceux et celles qui ont assisté à la Partie de Cartes annuelle qui eut lieu récemment à l'église de l'Immaculée Conception. Il va s'en dire que ce groupe mérite des félicitations pour l'accomplissement de son nouveau projet. Les Parties de Cartes hebdomadaires le jeudi après-midi, sont un véritable succès et pourvoient une belle occasion de récréation pour les personnes à la retraite.

Le 28 mars, 1969 a eu lieu l'assemblée de la société Saint Jean Baptiste de Windsor, au Centre canadien-français, rue Central.

M. Lorenzo Lanthier, président de l'année 1968 annonçait les élections pour l'année 1969. M. Paul Simard et Mme Thérèse Lanthier furent président et secrétaire d'élection.

Le nouveau conseil pour l'année 1969 fut élu comme suit:
Prés: Jules St. Denis
Vice-Prés: Norman Lauzon
Sec.: Mme Denise St. Denis
Trés.: Mme Thérèse Letarte
Directeurs: Lorenzo Lanthier, Mme Jacqueline Bonenfant, Mme Jeannette Simard, Mme N. Lauzon, Paul Bonenfant.

Le président élu adressa la parole, en remerciant les membres de leur grande confiance mise en lui. Il remercia aussi le conseil sortant de charge de leur dévouement envers la Société St. Jean Baptiste. Il demanda que nous, les membres, soyons prêts à aider les bras ouverts, afin que tous ensemble réalisent une année du succès.

L'assemblée se termina par une partie de carte et un goûter. Les gagnants étaient: M. Paul Emile Letarte, M. Paul Bonenfant, Mme Homer D'Aoust, Mme Lauzon, Mme Rose Gagnon.

Nos sympathies à Mesdames Rose St Pierre et M.A. Racicot pour la perte de leur soeur de Montréal, Mme Eugénie Bertrand.

# STAPLES

Nous souhaitons un prompt rétablissement à M. Arthur Pillon qui est de retour chez lui après avoir passé quelques semaines à l'hopital de Leamington.

Mlle Yvonne Barrette accompagnée de Mlle Jean Kennette de Windsor a passé deux semaines en Miami et Nassau.

Le feu a détruit la grange de M. René Pillon le 15 mars.

# PAINCOURT

Durant le mois dernier une grande retraite paroissiale de Renouveau fut prêchée, comme dans toutes les autres paroisses du Comté de Kent. Le Rev. P. Roberge, ofm, cap. et le Rev. P. Connel, cssr. nous ont éclairés sur bien des points nouveaux de notre religion et les paroissiens ont participé avec beaucoup d'intérêt.

La Sainte Table qui ornait autrefois le devant de l'église est maintenant disparue - signe de Renouveau dans notre église.

L'assemblée annuelle des actionnaires de la Caisse Populaire avait lieu récemment. On nous annonçait que l'actif total pour l'an 1968 est de $148,846.29 - une augmentation de $10,000 sur 1967. Le président souhaitait voir notre Caisse subir une augmentation sensible dans son actif l'an prochain.

Environ dix membres de l'exécutif accompagnés de leurs dames se rendaient au Shawnee Club pour assister à une assemblée de la Régionale des Grands Lacs.

Nous tenons à remercier le Comité responsable du théâtre français dans la péninsule. Une quinzaine de gens de la paroisse se rendaient à l'Académie Ste. Marie pour assister à la pièce "Antigone" (tragédie de Jean Anouilh).

Environ quarante élèves des écoles secondaires de Chatham accompagnés de leurs professeurs sous la direction de Dr. Corsini assistaient aussi à cette représentation.

Nous voulons féliciter les concurrents du Concours de Français des Ecoles Secondaires qui avait lieu le mois dernier. Mlle Maureen Caron et M. Jean Richer ont fait bonne figure à Toronto. Ce concours se tenait à l'Ecole De Chabonnel (école secondaire bilingue de 250 éleves).

Les Dames de Ste Anne sous la nouvelle présidence de Mme Léonard Faubert se réunissaient pour leur banquet annuel. Mme Z. Daniel reçu une présentation et fut honorée des membres de la société.

Des remerciements furent adressés à l'exécutif sortant de charge, en particulier à Mme Gérald Bélanger, ancienne présidente. La table d'honneur était rehaussée de la présence des Rev. Pères V. Caron, O. Martin, Léo Charron (curé)) et de Mgr. Jean Noel qui adressait la parole aux dames.

Pendant trois semaines on nous offrait à la Bibliothèque Centenaire de Chatham une exposition de livres français pour les élèves d'école élémentaire. Ces volumes (environ 150) furent envoyés par l'Ambassade Françaises dans les différentes villes. Durant les vacances plusieurs membres de la F.F.C.F. amenaient une quarantaine de jeunes pour voir cette exposition. Il y a la déjà un bon nombre de livres français à la disposition de nos élèves et la bibliotécaire nous assure qu'un grand nombre de livres nouveaux seront commandés vu que plusieurs petits canadiens français fréquentent régulièrement la bibliothèque de Chatham.

Félicitations et voeux de bonheur aux jeunes époux de la paroisse:
A M. Louis Roesch qui épousa Mlle Clara Foy, fille de M. Mme Charles Foy.
A M. Barry Demeter qui épousa Mlle Paulette Bélanger, fille de M. Mme Raoul Bélanger.
A M. Robert Roy, fils de Mme Armand Roy qui épousa Mlle Ellen Woods de Windsor.
A M. Raymond Martin, fils de M. Mme Raoul Martin qui épousa Mlle Irene Lozon, de Grande Pointe.

Félicitations également aux nouveaux parents: à M. Mme Ronald Peltier pour l'acquisition d'une fille Sandra Maria; à M. Mme Lionel Martin qui s'enorgueillissent aussi d'une fille Lise Anne; à M. Mme Gerard Masse (née Beulah Laprise) pour leur premier enfant Michelle Marie Louise; à M. Mme Jos. Denomé qui adoptaient quelque temps passé une charmante petite fille Betty Ann.

M. Mme Orville Pinsonneault ainsi que M. Mme Ulysse Martin sont revenus dans la paroisse très heureux après un beau séjour en Californie.

M. Mme Octave Benoit sont partis pour quelques semaines en Floride.

M. Mme Francis Couture et leur fille Marie Jeanne visitaient leur parenté à Niagara Falls U.S.A.

Toute la paroisse offre ses voeux de condoléances aux familles éprouvées dernièrement: à Mme Philippe Blais et sa famille pour le décès de son époux. M. Thomas Blais venait d'Ottawa pour les funérailles de son père; à la famille de M. Joseph Bernier qui succomba après un accident d'auto; à Mme Gerald Roy pour la mort de son père M. J. Mortier.

Nous sommes heureux de revoir parmi nous plusieurs gens qui étaient hospitalisés dernièrement. Entre autre Mme Gérard Couture, Mme Eugène Primeau, M. Leopold Lauzon et M. Adrien Caron qui subit une opération chirurgicale à Windsor. Bonne chance à tous et nos prières pour prompt rétablissement.

Plusieurs personnes qui ont subi des opérations pour la vue semblent assez satisfaits du progrès jusqu'à date. On remarque le Rev. Père Vincent Caron qui célèbre de nouveau sa Messe, Mme Félix Bourrassa, M. Alphonse Pinsonneault et Mme Paul Dulisch.

On apprend que M Wm. Sterling ainsi que Harry Vandercroft ont subi une opération ces jours derniers.

Un fâcheux accident est survenu à M. Regis Caron lorsqu'il se fractura la jambe en culbutant de quelques marches dans sa maison. Il doit faire un séjour de trois semaines à l'hopital.

## Pensées:

Bien faire et laisser dire.

Une chose à la fois.

Sourire à qui vous dérange.


E.A. Archer
JEWELLER
TILBURY, ONTARIO
Diamonds Watches
China
PHONE 682-2301

Louis J. Bezaire
ASSURANCE GENERALE
* Auto, * Feu, * Vol
Responsabilité légale
829 Marentette
Windsor

GERARD S. CARON SR.
ASSURANCES par téléphone
feu — automobile — vol
vent — responsabilité publique — etc.
sonnez Chatham 352-0077 Pain Court, Ont.

Established 1880
J.A. MASSE & SON
Funeral Home
6 Canal St. West
TILBURY, ONTARIO
Phone 682-0110

RIVEST LUCKY DOLLAR
ESSENCE HUILE
STAPLES
FOOD STORES
687-2181

EPICERIE
CHEZ CORMIER
LUCKY DOLLAR
Pointe-Aux-Roches
Tel. 694-3028

LA CAISSE POPULAIRE
DE PAINCOURT LIMITÉE
* INTERET SUR EPARGNE - 3% par année
ASSURANCE - VIE sur * EPARGNE, * PRETS et * CAPITAL SOCIAL
Téléphone: 352-4783

CARON GRAIN CO. LTD.
WALLACEBURG
627-3337
627-4187
L.P. CARON, Gérant
GRANDE POINTE
352-0479

## ST JOACHIM

Les membres de la Fédération des Femmes Canadiennes-Françaises de St. Joachim sont très fières du succès de leur banquet de dixième anniversaire qui a eu lieu le quatre mars passé.

Comme leur but est de sauvegarder la foi et le foyer leur célébration commenca par une messe célébrée par leur dévoué aumônier et curé de la paroisse le Rev. Pere E. Robert. Ensuite, le presbytère fut gracieusement mis à leur disposition pour recevoir à un vin d'honneur les membres des sections avoisinantes de Pointe-aux-Roches, Belle Rivière, St. Jérôme et Jeanne Mance de Windsor. La section de Paincourt ne put envoyer de représentantes à cause de la mission générale qui était prêchée dans leur paroisse cette semaine là.

Après le vin, un banquet fut servi dans l'atmosphère intime et plaisante de l'hôtel St. Joachim.

La conférencière invitée Mme Benjamin Michaud, président régionale de Toronto donna une intéressante cau serie sur le sujet "L'influence du foyer sur l'enfant". Elle souligna les facteurs qui forment le développement de l'enfant de sa naissance à sa pleine croissance d'adulte.

Mme Louis Bézaire, présidente régionale de Windsor ajouta quelques mots pour féliciter les époux qui donnent leur appui aux dames et présenta à la section un cadeau d'anniversaire.

L'aumônier le Rev. Père Robert prononça un éloquent discours d'encouragement d'appui et de reconnaissance que tous apprécièrent.

Mme Francis Sylvestre, présidente de la section fêtée donna un intéressant tracé de la fondation de la section et conduisit le programme de la soirée.

Une soirée dansant clôtura la fête où chacun des convives en garda un agréable souvenir.

La section de la Fédération des Dames de St. Joachim remercie tous ceux et celles qui ont prêté leur assistance pour rendre cet anniversaire un évènement mémorable.

Le 11 mars, l'Association des Parents et Instituteurs de l'école St. Ambroise se réunissait pour une assemblée générale.

La présidente Mme Gérard Desmarais souhaite la bienvenue aux quelque quarante membres présents.

Le conférencier invité M. Luc Moison, enfant de la paroisse et professeur à l'école secondaire de Belle Rivière fut présenté par Mme Wilfrid Léal, vice-présidente de la section. M. Moison expliqua à l'assemblée d'une façon claire et éloquente les différents cours donnés à l'école secondaire selon le plan Robarts. Mme Louise Sylvestre secrétaire de la section a offert ses remerciements au nom de l'assemblée. La directrice de l'école S. Marie du Mont Carmel était absente à cause d'une convalescence. Rev. Soeur Jeannette Gourd sa remplaçante sut bien mettre une note de gaieté et d'intimité lorsque chacun prenait une tasse de café après la réunion.

Félicitations à M. Mme Laurent Comartin pour la naissance d'une petite fille Denise Eva.

L'assemblée annuelle de la Société St. Jean Baptiste eut lieu le 26 mars sous la présidence de M. Bernard Laporte. Le Conseil demeure le même - M. Joseph Langlois remplaçant M. Sylvio Trépanier comme un directeur. Un comité fut formé pour voir à l'installation d'un plafond nouveau. Bonne nouvelle pour ceuz qui trouvaient que les acoustiques laissaient à désirer.

## TILBURY

M. Mme Félix Trépanier et M. Mme Gordon Nussey sont allés faire le tour de la Floride pendant le mois de mars. Nicole était en vacances chez sa tante Mme Marie Desmarais à Pointe-aux-Roches.

M. George Quenneville de Latchford a passé une fin de semaine chez ses parents M. Mme Adrien Quenneville.

M. Mme Philippe Montpetit ont rendu visite à leur tante Mme Antoine Goudreau.

M. Mme Siméon Régnier ont visité leur fils M. Léo Duquette à l'Hôtel Dieu, lequel a subi une opération récemment.

M. Mme Adrien Quenneville ont passé une fin de semaine chez leur fils Alex et sa famille à Sarnia.

M. John Montpetit est décédé récemment à l'âge de 75 ans. Les funérailles ont eu lieu lundi le 24 mars à Tilbury. La dépouille reposait à la maison funéraire Masse de Tilbury.

M. Mme Eddie Renaud de McGregor ont passé une journée chez M. et Mme Richard récemment.

M. Mme Charles Donais ont célébré leur deuxième anniversaire de mariage récemment.

Nous souhaitons un prompt rétablissement à Mme Dolores King qui est à l'hôpital St. Joseph à London.

M. Mme Thomas Leboeuf sont heureux d'annoncer l'arrivée de leur 11ième arrière-petit enfant le 28 mars, un garçon né à M. Mme Eugene Abbruzzee.

M. Roland Trépanier, instituteur à l'Ecole Secondaire de Tilbury, accompagné de sa dame et M. Vincent Almazan de Windsor passèrent les vacances au Mexique.

## BELLE RIVIERE

M. Mme Arthur St. Onge sont heureux d'annoncer les fiançailles de leur fille Marguerite Anne à Albert Filiault fils de M. Mme Henri Filiault. Leur mariage sera béni le 12 avril 1969 à 10 heures à l'église St. Simon et Jude.

Sympathies à la famille de M. Victor Heyd décédé subitement.

Prompt rétablissement à Mme Henri Dupuis, hospitalisée depuis quelque temps et à Mme Adrien Parent qui s'est cassé un bras.

Nous sommes heureux de voir des lumières dans la maison neuve de John et Bernadette Drogosz et c'est agréable de vous revoir parmi nous dans notre paroisse.

Les Femmes de la Fédération Canadienne-Française se rendirent le 7 mars au soir chez Mme Yvonne Chauvin pour une fête surprise pour Mme Jeanne Rancourt afin de lui montrer notre appréciation pour ses efforts et son dévouement comme membres de notre organisation. 55 membres y assistèrent. Mme Lacasse, présidente hospitalisée ne pu s'y rendre. Cependant elle téléphona Mme Rancourt pendant la veillée afin de lui rendre ses bon voeux.

A Mme Lacasse, prompt rétablissement.

Félicitations à M. Mme Robert Labbé pour l'arrivée de leurs jumeaux Un petit garçon Grégoire et une petite fille Denise, des petits compagnons pour Jérême et Thomas.

Notre série de six parties de cartes est terminée avec les gagnants de la série comme suivant: 1er: Mme Dorothy Ogle, 2e: Mme Thérèse Poisson. 1er: M. Remi Poisson, 2e: M. Rosaire Girard. Mme William Granger fut la gagnante du prix spécial donné par le magasin ménage Melady & Levesque.

Félicitations à M. Mme Richard Poisson qui ont eu un petit garçon Richard Jr. un petit frère pour Kim et Carrie.

M. Mme Amédée Thibert annoncent le mariage prochain de leur fille Lorraine Marie à Gérard Maurice Beaulieu, fils de M. Mme Zéphirin Beaulieu de Windsor. Le Mariage aura lieu le 12 avril à 12:30 P.M. at l'église Ss Simon et Jude.

M. Mme Eddie Marentette nous reviennent d'une vacance en Floride.

## SARNIA

M. Nelson Quinn est à Montréal comme surintendant de Catalytic Construction pour quelques semaines.

Mme Ernest Poirier de la Gaspésie est en visite chez sa fille, Géraldine Horth.

M. et Mme Roland Gauthier ont visité leur fils à Ottawa en fin de semaine dernière.

Mme Maurice Savoie a donné naissance à une jolie fille le 15 mars.

M. Henri Desroches et sa famille se sont rendus chez leurs parents à Lafontaine, Ont.

M. J.C. Mainville et sa famille sont en visite à Wendover, chez les parents de M. Mainville.

M. Alcide Horth est allé à l'Université de Laval de Québec cette semaine comme conférencier aux étudiants en métallurgie.

M. André Jérôme et sa famille passent la semaine à Hawkesbury en visite chez des parents.

Le Club Jolliet est fier d'être hôte pour le congrès semi-annuel de la Fédération des Clubs Sociaux. Les membres de l'exécutif comptent sur vos idées et votre présence.


VENDRE OU ACHETER
CONTACTEZ
ROSAIRE CARON REAL ESTATE
39 George Anderson Drive
Toronto 15
241-0305 244-0568
MEMBRE
de la Fédération Internationale
des Professions Immobilières(FIABCI)
du Conseil Ontario Canadien et
du Toronto Real Estate Boards
MARIE-JEANNE CARON(Représentante)

Studio St. Louis
photographie commerciale et professionelle
12065 chemin Técumseh - Técumseh, Ont.
735-2622

CIAG
Luc Mailloux
Life Auto Fire
INSURANCE
1165 Tecumseh Rd.E. Windsor, Ont.
Office 253-5255 Windsor
727-3855 Emeryville

Réginald Martin
Paincourt
352-1697
NEW YORK LIFE
Insurance Company
Assurance Vie
Assurance de Groupe
Rente Viagère
Assurance Santé
Plan de Pension
NEW YORK LIFE

DON'S TRANSPORT
CARTAGE (WINDSOR) LTD.
HOMMAGES de DON GOUIN

TAYLOR AND DELRUE
Barrister-Solicitor
Notary Public Advocate
30 Queen St. N.
Tilbury Phone 682-2631

Librairie des A.P.I.
CENTRE CANADIEN-FRANCAIS
2418 Central Windsor, Ont.
CARTES ET LIVRES FRANCAIS
Heures : jeudi 7 à 9 samedi 1 à 5

FABRIC CENTRE LTEE
27 Queen St. Tilbury 682-2140
LAINAGES SOIES COTONS
DENTELLES PATRONS
BOUTONS
FERMETURE ECLAIR

ST CLAIR GRAIN & FEEDS
Tilbury - Staples
DEALERS in
• Grain
• Feeds
• Farm Supplies

BEAVER LUMBER
HOWARD HERMAN - Manager
See us for all your building requirements.
76 Queen St.N. Tilbury 682-1180

La Caisse Populaire St. Jean Baptiste
1856 Chemin Drouillard
WINDSOR, ONT.
HEURES DE BUREAU
Lundi, Mardi et Jeudi
de 10 a.m. - 5 p.m.
Mercredi fermé
VENDREDI
de 10 a.m. - 8 p.m.
SAMEDI
de 10 a.m. - 3 p.m.

Charlebois
Furs Limited
CHATHAM, ONTARIO
"FONDE EN 1925"
SONNEZ CHATHAM
352-1780

## ACTIVITES A NOTER

le 18 avril: RIVIERE-AUX-CANARDS, au gymnase de l'école Saint Joseph, les Jeunes Copains offrent un film français : Les Canons de Navarronne" Voici une occasion de jouir d'une bonne pièce. Ne manquez-la, pas.

le 19 avril: A MCGREGOR dans la salle des Chevaliers de Colomb - danse et soirée récréative organisée par la SJB de McGregor. Venons encourager ce petit groupe. Il y aura goûter, raffraîchissements à votre goût. Orchestre: Stan Dupuis.

le 20 avril: POINTE-AUX-ROCHES, au sous-sol de l'église, une partie de cartes de la S.S.J.B. de la paroisse. Venez vous récréer. Bons prix et délicieux goûter.

le 27 avril: RIVIERE-AUX-CANARDS, au sous-sol de l'église - Une vente d'un sou. Arrivez de bonne heure! Une grande variété de beaux prix vous seront offerts seulement pour 1 sou! Alors, dimanche, le 27 avril à 7 h p.m. - venez, les dames vous attendent.

le 3 mai : SARNIA - le congrès semi-annuel de la Fédération des Clubs So Sociaux Franco-Ontariens. Le thème sera: Que devrait être le rôle de la Fédération en 1969. Autres détails sous peu.

## La prière d'un chien

O Seigneur, qui régnez sur toutes les créatures, faites que l'homme, mon maitre soit fidèle envers son prochain comme je le suis moi-même envers lui! Faites qu'il affectionne sa famille et ses amis comme je l'affectionne moi-même! Faites qu'il soit un guardien honnête des biens que vous lui avez confiés, comme je le suis des siens! Faites, o Seigneur, qu'il soit prêt à sourir comme je suis prêt à remuer la queue!

Faites qu'il soit aussi prêt à la gratitude que je suis prompt à lui lécher la main! Donnez-lui la même patience que la mienne lorsque j'attends son retour! Donnez-lui mon courage et ma promptitude à tout sacrifier pour lui, tout confort et même la vie!

Gardez-lui la jeunesse de mon coeur et la gaieté de mes pensées!

O Seigneur qui régnez sur toutes les créatures, faites qu'il reste toujours homme comme je reste toujours chien!


LE 19 AVRIL
SOIREE A LA CANADIENNE
SALLE DES CHEVALIERS DE COLOMB - McGREGOR
Delicieux gouter et raffraichissements
Musique par Stan Dupuis — billet $1.25
VENEZ TOUS VOUS RECREER
*Organisé par la société SJB de McGregor*

HOMMAGES
DE
La Société
St-Jean-Baptiste
WINDSOR

Avez-vous l'intention de vous marier?
*POUR TOUS GENRES, D'INVITATIONS DE SERVIETTES, ALLUMETTES, ETC. .....*
ECONOMISEZ EN VENANT
CHEZ JOSEPH
GRANDE POINTE
*Tél:* 354-3131

*Dynamique plus que tout autre au Canada,*
"AMERICAN GROWTH FUND" est un
FONDS MUTUEL
qui investit dans les grandes compagnies Américaines "qui progressent de façon marquante grâce à leurs recherches". Comme il s'agit d'un Fonds Mutuel Canadien, il y a un DEGREVEMENT DE 20% POUR LES DIVIDENDES
*renseignez-vous...MAINTENANT!*
la société de gestion agf limitée
L. LANTHIER res. 966-1017
N. LANTHIER Belle Rivière: tel. 118 sonnez 4
Bureau: 254-6661

DANS KENT ET ESSEX

PRIDE BAT LA MARCHE!
R450 R407 R200
TROIS CROISEMENTS SIMPLES
PRIDE HYBRID COMPANY OF CANADA
PAINCOURT, ONTARIO

LA CAISSE POPULAIRE
Pointe-aux-Roches, Ontario
HEURES DE BUREAU
LUNDI, MARDI, MERCREDI: 9 a.m. - 3 p.m.
JEUDI: fermé VENDREDI: 9 a.m. - 3 p.m.
SAMEDI: 9 a.m. - midi. Téléphone: 694-3026

HOTEL ST. JOACHIM
IDEAL POUR • BANQUETS • RECEPTIONS • ETC.
ALEX DESROCHERS - Propriétaire

CENTRE CANADIEN-FRANCAIS
2418 CENTRAL 945-1189
Salle idéale pour Banquets, Noces, Réceptions, Réunions Politiques et toutes autres occasions spéciales.
DANSE — VENDREDI et SAMEDI SOIR
BINGO — TOUS LES MARDIS SOIRS 8 P.M.
René Quenneville - gérant

EPICERIE
A. G. ROY
VIANDE de choix MARQUE ROUGE ou BLEUE
Pointe-aux-Roches

Janisse Frères Limitée
Entrepreneurs de Pompes Funèbres
1139 RUE OUELLETTE WINDSOR, ONTARIO
Tél. 253-5225

POUR VOS RECEPTIONS
"VINS et FROMAGES"
SONNEZ 948-2518
ROGER LACOURSIERE

Morand Insurance Agencies
LIMITED
Security Building
Phone 258-6389
Res. 735-9925

HILAIRE CARRON
Services de RADIO & T.V.
PAINCOURT SONNEZ 354-1656

MELADY & LEVESQUE
MAGASIN de MEUBLES
Belle Rivière Phone 90

CAISSE POPULAIRE ST. JEAN BAPTISTE TECUMSEH LTEE
Assurance Vie, Prêts et Epargne
Boites de sureté et service de chèques
1520 Lesperance, Tecumseh Téléphone 735-4652